

広報

Ako City
Public
Relations



JAPAN HERITAGE

日本遺産

あこ

2024
10

No.874
令和6年10月10日発行



赤穂市
公式 **LINE**
暮らしに便利な情報を
LINEでお届けします



防災行政無線の放送内容は、

TEL 0120・969・711 または TEL 43・7070

でご確認いただけます。スマホでの確認はこちらから▷



第121回赤穂義士祭

義士祭観覧席チケット販売のご案内

いきつぎ広場に設置する観覧席について、下記のとおりチケットを販売します。
なお、当選落選および配席は抽選で決定します。

- **設置場所**
いきつぎ広場(義士祭パレード終了地点手前)
- **販売予定数** 130席
- **価格** 1席2,000円(1人2席まで)
- **設置時間** 午前10時40分～
- **申し込み方法**
市ホームページの内容をご確認のうえ、WEBフォームから申し込んでください。
- **申し込み期限**
10月31日(木)
- **結果**
11月6日(水)以降、「結果通知書」で当落結果をお知らせします。また、当選者には、同時に座席位置をお知らせします。なお、「結果通知書」をもって、チケット引換券とします。
- **チケットの引き換え**
チケット引換えは、「結果通知書」と必要額を11月29日(金)までに赤穂市観光課窓口(義士祭奉賛会事務局)に持参または銀行振込により行ってください。銀行振込の場合、チケットは郵送でお送りします。
※期日までにチケットの引き換えが済んでいない場合は、当選を無効とさせていただきます。
※銀行振込の場合は、振込手数料のご負担をお願いします。
- **その他**
観覧席の当日販売は、キャンセルが発生した場合のみ行います。当日販売を行う場合は、市ホームページ等でお知らせします。
観覧席は車いすの人も利用できます。車いす介添えの人もチケット必須です。
観覧席での傘の使用、飲酒はご遠慮ください。

- **問い合わせ・申し込み先**
赤穂義士祭奉賛会事務局(観光課)
〒678-0292 兵庫県赤穂市加里屋81番地
TEL 43・6839 FAX 46・3400
※詳細は、市ホームページで確認ください。

市ホームページ▶
観覧席の情報は
こちら



●観覧席位置図

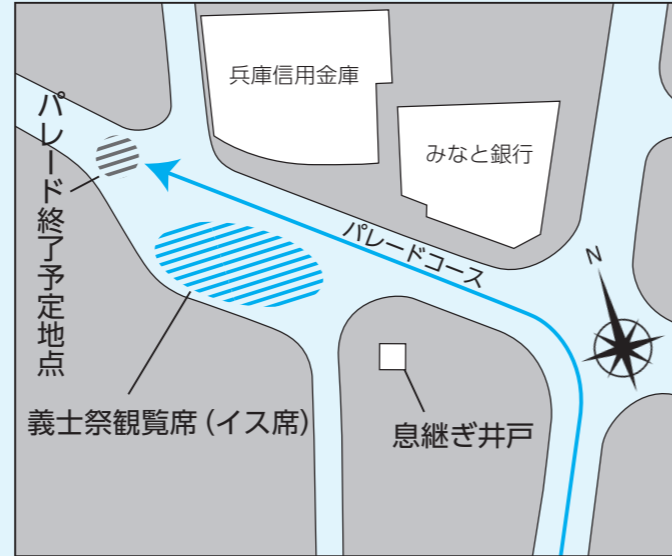

ないとうたかし
大石内蔵助役「内藤剛志」様から、コメントが届きました!



赤穂義士の所縁の地で皆様にお目にかかれるのが楽しみです。
義士たちが示した忠誠心、勇気、誇りは、現代においても何ら色褪せることなく、非常に大事なことだと感じております。
このようなお祭りにお声掛け頂き、心より嬉しく思っております。
では、12月14日赤穂義士祭でお会いしましょう!
内藤 剛志

国立文楽劇場開場 40周年記念
11月文楽公演
「仮名手本忠臣蔵」
11月2日(土)～24日(日)
※詳細は情報コーナーへ

● **問い合わせ先**
国立劇場チケットセンター
TEL 0570・07・9900



登録 DMO に登録されました!!

(一社)あこう魅力発信基地
ホームページ▶



☎(一社)あこう魅力発信基地 TEL 43・6931 FAX 46・3400

この度、一般社団法人あこう魅力発信基地は、9月24日付けで、観光庁の「登録観光地域づくり法人(登録DMO)」に登録されました。

あこう魅力発信基地は赤穂市の観光振興と移住定住の促進を目的として設立され、観光事業では観光庁補助事業である「地域一体となった観光地・観光産業の再生・高付加価値化事業」や「地域観光新発見事業」を実施しているほか、移住定住事業では子育て世帯を対象とした「移住体験ツアー」や赤穂市長と赤穂市について語る「あこう暮らし座談会」の開催などに取り組んでいます。

今後も赤穂市をはじめ地域の関係者と連携し、赤穂市の持つ観光資源や生活インフラなどのポテンシャルを活かした観光振興と移住定住の促進を図ってまいります。

伝えておこう 私の気持ち 聞かせてください あなたの気持ち

～人生会議 (ACP: アドバンス・ケア・プランニング) をしてみませんか～

☎地域包括支援センター TEL 42・1201 FAX 42・1260

もしものときのために、あなたが望む医療やケアについて、前もって考え、信頼する人などと繰り返し話し合い、共有する取組みを「人生会議 (ACP: アドバンス・ケア・プランニング)」と呼びます。

毎年11月30日は「人生会議の日」です。

西播磨地域では、11月30日の人生会議の日を前に、医療介護関係者が中心となり、10月をACP啓発キャンペーン月間として、人生会議 (ACP) の普及啓発に取り組んでいます。

これからの人生を最後まで自分らしく生きるため、あなたが大切にしていることを家族や大切な人たちと話し合ってみませんか。



◁赤穂市ホームページ:在宅医療・介護連携推進事業
人生会議 (ACP) 話し合いの進め方 (一例) や
人生会議 (ACP) に関する情報先を掲載しています。

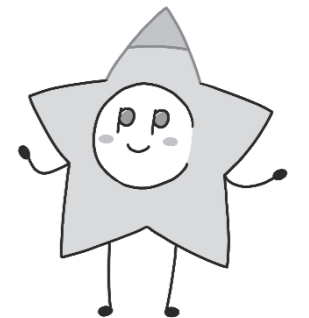

赤穂市 ACP 推進キャラクター
「アクピン」

在宅医療・介護連携セミナー開催

この度、人生会議について理解を深めていただくため、在宅医療・介護連携セミナーを実施します。

セミナーの中で、エンディングノートを配布します。エンディングノートは、これまでの人生を振り返り、あなたの希望や考えをまとめるためのノートです。「大切にしていることは何か」、「どう生きたいか」等、家族や友人、大切な人に伝えるツールとしてご活用ください。

- **日時** 11月14日(木) 午後1時半～3時
- **場所** 総合福祉会館 3階集会兼運動指導室
- **内容** ・「訪問診療と人生会議」
石川脳神経内科在宅診療所 石川 奈々院長
・「届けよう私の想い～訪問看護の現場から～」
赤穂市訪問看護ステーション 三浦 知子師長
・「エンディングノートの書き方講座」
- **申込方法** 11月7日(木)までに電話・FAXでお申し込みください。
- **参加費** 無料
- **定員** 50人
- **申込先** 地域包括支援センター
TEL 42・1201 FAX 42・1260

赤穂市公式動画チャンネル
で人生会議 (ACP) のPR
動画を公開しています▶



子どもの居場所づくり事業の実施団体を追加募集します

☎子育て支援課 TEL 43・6808 FAX 43・7138

貧困を抱えた世帯やひとり親世帯等の子どもを対象に、食事の提供や学習支援を通じた子どもの居場所づくりを行う団体に対し、運営費用の一部を助成します。

●補助要件

▽子ども食堂

市内において、継続的に原則月1回ないし2回以上実施し、1回あたりの子どもへの食事提供数が10食以上であること。

▽学習支援

市内において、継続的に原則週1回以上、1回あたり1時間以上実施し、1回あたりの子どもの参加人数が概ね3名以上であること。

▽つながりの場づくり

フードパントリー等による継続的な食材配布を随時行い、相談支援を原則月2回以上実施すること。

●申請方法 子育て支援課の窓口までお越しください。

●募集締切 10月31日(木)



10月は里親月間です

☎里親支援センター希望の丘(社会福祉法人あいむ)

TEL 079・280・3425 FAX 079・280・3428

里親制度は、さまざまな事情で家族と離れて暮らす子どもを自分の家に家族として迎え入れ、温かい愛情と正しい理解をもって養育する制度です。里親には、さまざまな子どもとのつながり方があります。

●養育里親

子どもが親元に帰れるまで、または満18歳になり独立するまでの間養育します。

●養子縁組里親

特別養子縁組を結ぶことを前提に、養子縁組が成立するまでの間養育します。

●ボランティア里親(季節・週末里親)

週末や夏休みなどの長期休暇などに、数日から数週間ほど子どもを迎え入れます。

※里親になるには、研修の受講など一定の要件があります。里親制度に興味や関心のある人は、まずは気軽にご相談ください。

●里親相談会もご利用ください

10月の里親月間にあわせて里親相談会が開催されます。制度説明のほか、現役里親さんの体験談も聞くことができます。予約不要、参加費用も無料ですのでぜひご参加ください。

【第1回】 10月27日(日) 午前10時～午後2時

姫路駅北にぎわい交流広場地下通路

【第2回】 10月28日(月) 午前10時～午後2時

姫路駅北にぎわい交流広場地下通路

【第3回】 10月29日(火) 午前10時～午後2時

イオン山崎店2階セントラルコート

第9次赤穂市行政改革大綱(集中改革プラン) 令和5年度の取組結果

☎行政課 TEL 43・6850 FAX 43・6892

赤穂市では、人口減少が進む中でも持続可能な行財政運営を確立する必要があることから、令和5～9年度の5か年を計画期間とする「第9次赤穂市行政改革大綱(集中改革プラン)」を策定し、約200にのぼる見直し項目の実施により、5年間で約23億6千万円の収支改善を目指しています。

計画初年度となる令和5年度については、歳入面において、市税収納率が目標を下回ったものの、ふるさとづくり寄付金等の積極的な確保を図ったこと、また、歳出面において、経費の削減など、事務事業の選択と集中に努めたほか、公債費の抑制などにより、目標に対して約5千万円の増となる約4億4千万円の収支改善を図ることができました。

今後も引き続き、本計画に基づき、現実の歳入規模に見合った行財政構造へと見直しを図ってまいりますので、ご理解とご協力をお願いします。

●令和5年度の取組効果額の内訳

区分	見直し項目数	効果額(千円)			
		計画目標	結果	比較	
歳入確保策	債権回収の強化、公平性の実現	2	16,317	104	△16,213
	地方交付税、特定財源の確保	2	410	0	△410
	受益者負担の適正化	6	5,089	4,388	△701
	その他歳入の積極的な確保	8	20,039	39,284	19,245
	小計	18	41,855	43,776	1,921
歳出削減策	既存公共施設等の在り方の検討・見直し	6	80	77	△3
	人件費の抑制	0(1)	0	3,290	3,290
	事務事業の選択と集中	163(169)	270,253	294,214	23,961
	投資的経費の抑制	—	61,456	64,916	3,460
	公債費の抑制	1	16,198	34,431	18,233
	補助団体・外郭団体の自立的運営の促進	5	244	244	0
小計	175(182)	348,231	397,172	48,941	
合計	193(200)	390,086	440,948	50,862	

※()は結果の見直し項目数

児童手当の定時支払通知書を廃止します

☎子育て支援課 TEL 43・6808 FAX 43・7138

●制度改正以降の定時支払時期

支給対象月	支払日
10月分・11月分	12月15日
12月分・1月分	2月15日
2月分・3月分	4月15日
4月分・5月分	6月15日
6月分・7月分	8月15日
8月分・9月分	10月15日

※支払日が土日・祝日にあたるときはその前日に支払います。

児童手当を支給する際、事前に支払通知書を送付することで、振込のお知らせを行ってまいりましたが、児童手当制度の改正に伴い支払月が年6回になることから、省資源化のため12月支払分からの定時支払通知書の送付を廃止します。

今後は、支払日以降に通帳記帳するなどして支払金額を確認してください。

ネット! ~市民病院からのお知らせ~ 循環器科 最新の検査機器を揃えてお待ちしております



市民病院 TEL 43・3222 FAX 43・0351

循環器診療はカテーテルばかりじゃありません

日本は世界有数の高齢化で、脳・心血管病の死亡率はがんをしのいでおります。高血圧、糖尿病や脂質異常の治療は進歩しても、生命に強く関わる喫煙率も高く心筋梗塞は未だ微増しております。豊富な経験と高度な技術を備えた専門医が、若さあふれる専攻医と協働し市内随一 24 時間体制で緊急対応を行っています。年齢と共に「心不全」はより身近になり、コロナより先にパンデミックでしたが、狭心症以上に微小心筋循環が重要とされ、当院は国内有数の施設同等に、従来の心カテで描出不能の微小血管を検査できる態勢を昨年より整えております。

また、心不全の基礎に「心房細動」がまさしくパンデミックで、それら不整脈の検出に一週間ホルターを導入しました。

従来の 24 時間ホルター心電計に対し、右図のように全長約 10 cm、本体のみのパッチ型で入浴も可能です。

こんな人におすすめ

- ・動悸・息切れ、心臓に不安があるがエコーで問題なしと言われた
 - ・自分の胸の鼓動を感じる(=動悸)があるが、救急受診した頃にはおさまっていて精神的なものと言われた。
 - ・夜に呼吸が止まり、血圧が朝高いがそれだけでなく時に胸が躍る
 - ・家庭で血圧を測りだしたが、時に脈拍数が妙に高い日を見つけた
- 不整脈、特に心房細動は脳卒中のみならず心不全増悪の契機となり健康寿命に関わります。その早期発見は、栄養や口腔機能、筋力、移動能力に関わりハビリテーションと並び重要です。
- 常勤医は二名とも心リハ指導士資格も有し、慢性心不全認定看護師、心不全療養指導士と共に多職種で市民の健康寿命延伸に努めています。



一週間ホルター

市民病院
ホームページ
循環器科▶



皆さんの健康に身近なお薬についてのミニ知識

第4回目 「お薬を飲む姿勢」について

上を向いてお薬を飲んでいませんか？

錠剤やカプセルなど特にお薬の形が大きくなるほど、頑張って飲もう！と上を向いて飲んでしまいがちです。

実は、上を向いて飲む姿勢は、咽頭と気管が一直線になるため誤嚥しやすく、お薬を服用するには適しません。お薬を誤嚥しにくく飲みこみやすくする姿勢としては、顔は正面または軽く下あごを引いて服用する体勢です。

また、乾いた口の中に錠剤やカプセルを入れると、ペタッと張り付き喉に詰まりやすくなるので、口の中が乾燥しやすい傾向にある特に高齢の人は、口の中をあらかじめ水分で潤してお薬を服用した方が、飲みやすくなります。服薬ゼリーやオブラート等の使用も有効です。

お薬が飲みにくくてお困りの人は、ぜひお試しください。

がん相談支援センターのご案内

市民病院地域医療室 TEL 43・8734 FAX 43・8465

市民病院では、「地域がん診療病院」の指定を受け、がん相談支援センターを設置しています。地域がん診療連携拠点病院である加古川中央市民病院と協働して専門的な診療体制を提供します。がん相談支援センターは、市民病院以外の患者さまでも、みなさん無料で、がんの相談ができます。専門資格をもつ看護師や医療ソーシャルワーカーなどが、患者さまやご家族のさまざまな相談に対して、保健センターとも連携して支援していきます。お気軽にお問い合わせください。院内には、案内パンフレットも設置しています。どうぞご自由にお取りください。

市民病院
ホームページ
がん相談支援センター▶



がん専門相談員が様々な相談にお応えします

「がんの疑い」と言われたけど不安でたまらない

がんの治療についてもっと知りたい

今後の療養や生活のことが心配

仕事のことや治療費・制度について知りたい

治療の副作用への対処法などの情報が知りたい

家族のことを相談したい

◎患者様やご家族、地域の方もご利用いただけます
◎無料で相談できます
◎各診察ブロックで希望をお伝えください

生活習慣病健診を受けましょう ~「健診・検診」でからだの変化に早く気づくことが大切です~

保健センター TEL 46・8701 FAX 46・8705

「自分はまだ若いから」「自覚症状がないから大丈夫」「めんどうだから」と思っている、ほとんどの病気は自覚症状がないままに進行します。毎年受ける定期健康診断や健康診査、いわゆる「健診」は法律で定められており、必ず受診いただきたいものです。

健診の主なメリットは次のとおりです。

- ①自覚症状のない病気、特に生活習慣病を予防できる。
- ②健診後の保健指導で、健康改善やダイエットについてサポートを受けることができる。
- ③緊急入院するような脳卒中や心筋梗塞など重篤な疾患の兆候が発見できる。
- ④疾患の予防・早期発見により、長期入院・長期治療しなくて済むので、本人はもちろん、家族にとっても負担が少ない。
- ⑤みんなが健康になれば、保険料の値上げを防ぐことができる。

●「健診」は皆の毎日の健康を守る最大の武器！

特定健診などの「健診」は、健康の保持増進のために、そのときの健康状態を調べて、問題があった場合に改善することが主な目的です。毎年、定期的を受診しましょう。

●「検診」は大事な人や未来を守る最大の武器！

がん検診などの「検診」は、病気の早期発見・早期治療を可能にする上で大切です。がんの早期発見、早期治療ができれば、完治の可能性が高くなるだけでなく、治療に要する費用や時間などの負担も軽くなります。保健センターは市民病院とも連携して、市民の健康維持増進に努めてまいります。

〈参考〉SMART LIFE PROJECT 厚生労働省

赤穂市地域安全市民大会を開催します！

◎危機管理担当 TEL 43・6866 FAX 43・6892

「明るく住みよい安全な地域社会」を実現するため、市民および関係機関が一堂に会して連携を図り、犯罪・暴力・交通事故のないまちづくりを目指して、「赤穂市地域安全市民大会」を開催します。警察官賞表彰、兵庫県警察音楽隊による演奏のほか、「防犯に関する落語」の講演もありますので、是非ご参加ください。

- 日時 10月28日(月) 午後2時半～午後4時
- 会場 赤穂化成ハーモニーホール 小ホール
※入場無料・申し込みの必要はありません。

- 内容
 - ①赤穂の警察官賞表彰
 - ②大会宣言
 - ③兵庫県警察音楽隊演奏
 - ④基調講演「防犯に関する落語」
出演：桂 三ノ助

- 問い合わせ 赤穂警察署 TEL 43・0110 FAX 45・0110
危機管理担当 TEL 43・6866 FAX 43・6892



パートナーや恋人からの暴力に悩んでいませんか？ 一人で悩まず、まずは、相談してください！

◎市民対話課 TEL 43・6812 FAX 43・6810

Q. 暴力を振るわれる人にも問題があるのでしょうか？

A. 「私が悪いから」「私の努力が足りないから」と思い悩むことはありません。いかなる場合でも、暴力を振るうことは許されません。

Q. 加害者の特徴は？加害者は特別な人ですか？

A. 加害者に特別なタイプはなく、年齢、学歴、職業など関係ありません。加害者は外面がよく、「えっ、あの人が」と思うような人が実は加害者である場合があります。

●DVに関する相談窓口・問い合わせ先（電話による相談が困難な場合は直接市民対話課へお願いします）

- 女性交流センター TEL 43・7800 FAX 43・6810
- DV相談+（プラス） TEL 0120・279・889（24時間相談対応）
- 兵庫県女性家庭センター（兵庫県配偶者暴力相談支援センター）
～悩みほっとライン～ TEL 078・732・7700
- 兵庫県立男女共同参画センター・イーブン
～女性のためのなやみ相談～ TEL 078・360・8551
- ～男性のための相談～ TEL 078・360・8553（予約受付）
- ひょうご女性サポートホットライン～ここふれ～ TEL 0120・62・3588
- 兵庫県警察本部ストーリー・DV相談 TEL 078・371・7830（24時間相談対応）
- 赤穂警察署（生活安全係） TEL 43・0110

女性のための支援
ポータルサイト
「あなたのミカタ」▷



暴力の種類

- 身体的暴力 殴る、蹴るなど
- 社会的暴力 人付き合いの制限など
- 子どもを利用した暴力 子どもに暴力を見せるなど
- 心理的暴力 大声で怒鳴る、無視するなど
- 性的暴力 性行為の強要など
- 経済的暴力 生活費を渡さないなど

メールやチャットでも
相談ができます
◁「DV相談+（プラス）」



「ひょうご女性サポート
SNS こころちゃっつ」▷



このQRコードからアクセス！
スマホでもパソコンでもアクセスOK！
https://cocorachat.com

消費者トラブル ちよつと待った！

かしこい消費者になろう

●問い合わせ先 消費生活センター
TEL 43・7067 FAX 43・6810

SNS上の詐欺的な投資トラブルにご注意！

～いったん振り込んでしまうと、被害回復は困難です～

事例解説

「SNSで知り合った女性とやり取りをしていたら、FX取引を勧められ、個人名義の口座に200万円振り込んだが出金できない」といった、SNSで知り合った人やSNS広告をきっかけとした、投資トラブルが多発しています。SNS等で知り合った相手から紹介された投資は、**投資サイト自体が架空である可能性があり**、相手の本人確認も難しいため、資金を取り戻すことは極めて困難です。取引内容を十分に理解できない投資をするのはやめましょう。

*FX取引（外国為替証拠金取引）とは、証拠金（保証金）を事業者に預け、ドルやユーロなど外国通貨の価格を参照し、取引開始時に買付け（または売付け）した価格と反対売買時の価格の差額を損益として清算し、差額のみによって決算（差金決算）をする非常にリスクの高い取引。

●こんな時は要注意

- SNS上の投資グループに招待された
- 著名人や投資専門家から投資方法を説明された
- 投資アプリのダウンロードを勧められた
- 二人の将来のために貯金をしようと投資を勧められた
- 二人だけの秘密と言われ投資を勧められた
- 交際を続けるために投資を勧められた
- 振込先に個人名義の口座を指定された

●トラブルにあわないために

- ◇ SNS上で投資の勧誘を受けた場合は、まず疑ってみる
- ◇ 金融商品取引業の登録の有無を確認する
（金融庁のHPで確認できます。無登録での金融商品取引業は禁止されています。）
- ◇ 振込先に個人名義の口座を指定されたら、振り込まない
- ◇ 被害回復が難しいので、安易に投資資金を振り込むことは控える
- ◇ 不審に思ったら、すぐに警察や消費生活センター等に相談する



みんなでつくりよう安心のまち ～全国地域安全運動実施中～

◎赤穂警察署刑事生活安全課
TEL 43・0110 FAX 45・0110

●運動の期間

10月11日(金)～20日(日)の10日間

●運動の重点

- ①子どもと女性の犯罪被害防止
- ②特殊詐欺、SNS型投資・ロマンス詐欺の被害防止
- ③自転車盗、万引きの被害防止

地域安全活動の主役は地域の皆さんです！

～地域の皆さんができる地域安全活動の例～

- ▷ 自転車・オートバイの鍵掛け（U字或いはワイヤーロック）、防犯登録
- ▷ 自転車の前カゴや車内に現金、バッグ等の貴重品を置かない
- ▷ 外部からの見通しを確保するための植木の剪定
- ▷ 外出時の鍵掛け、声かけ運動
- ▷ 防犯灯の点検、整備活動
- ▷ 門灯（玄関灯）の点灯運動
- ▷ 防犯パトロール
- ▷ 防犯ブザーの携帯
- ▷ ご近所の間で情報交換し、互いに注意しあう





10月はごみ減量・資源化促進月間です

赤穂ゼロエミッション～持続可能な循環型社会の形成～

◎美化センター TEL 42・3841 FAX 42・3486

「混ぜればごみ、分ければ資源」ごみの減量・資源化を分別で！

ごみステーションに分別して出されたごみの一部は、美化センターで破砕・選別・圧縮梱包などの処理をした後で資源として売り払われます。

令和5年度の売り払い額は、4,345万円でした。この収益は、市民の皆さまのごみ分別から生み出されたものです。不用となったものをごみ箱に入れる前に、手に取って見てみてください。リサイクルマークが付いていれば、資源です。ごみの減量、資源化に向けて、より一層の分別にご協力ください。

種類別のごみ収集・処理状況に関する情報など、詳細については市ホームページに掲載しています。



リサイクルマークの一例



ご存じですか…？

ごみ出し3原則『ごみは、決められた日に 決められた場所へ 決められた物を出す』

●決められた日

▷ごみ収集日程表で確認しましょう。

▷赤穂市公式LINEでは、お住まいの地域のごみの収集日程を個別にお知らせしています。

●決められた場所 お住まいの地域の自治会で取り決めた、ごみステーションに出しましょう。

●決められた物 ごみ収集日程表や、「ごみ分別辞典」で確認しましょう。

ごみ分別辞典

ごみの分け方、出し方がすぐに検索できるWebサイトを開設しています。

ごみ分別辞典▷



「3きり運動」水きり・食べきり・使いきりで今日から生ごみを削減できます！

家庭から出る燃やすごみの約40%が生ごみで、その約80%が水分です。例えば各家庭で1日にコップ半分の水きりをした場合、市全体で年間約300トンのごみを減量できます。また、食料の食べきり・使いきりは、食品ロスの削減にも繋がります。「3きり運動」を実践しましょう。

●家電リサイクル法

テレビ・エアコン・冷蔵庫・冷凍庫・洗濯機・衣類乾燥機は、家電リサイクル法により、販売店による引き取りが義務付けられており、市では収集できませんので、ご注意ください。

処分する場合は、購入した販売店に引き取りを依頼してください。販売店などがわからない場合は、次の電機商業組合登録の協力店にご相談ください。(別途、収集運搬料金とリサイクル料金が必要です)

▷Place ヤマト (主に有年地区以外)
TEL 43・2676

▷Place たにさき (主に有年地区)
TEL 49・2034

●使用済小型家電回収ボックス

家庭で使用されていた携帯電話やゲーム機、デジタルカメラなど、使えない・使わなくなった小型家電製品は、市役所や各公民館に設置の「使用済小型家電回収ボックス」で、回収しています。

ボックス投入口(50cm×15cm)に入るものが対象です。ごみステーションでは収集していないノートパソコンも回収できます。投入された物は返却できませんので、個人情報などは必ず消去して投入しましょう。

※小型家電製品には、鉄・アルミ・銅・貴金属・レアメタル(希少金属)などの貴重な資源が含まれ、“都市鉱山”といわれています。

資源ごみ集団回収の積極的な活用を！

令和5年度の資源ごみ集団回収量は576トンで、令和4年度に比べて83トン減少しました。

ダイレクトメールで頻りに送られてくるカタログ・パンフレット、子どもが使ったノート・本・プリントも雑誌として回収できます。袋に入れずに、重ねて、束ねて、資源ごみ集団回収に出しましょう。また、衣類を回収されているところもありますので、回収品目は自治会などの実施団体にご確認ください。

資源ごみ集団回収は、自治会や子ども会、PTAなど営利を目的としない登録団体で行われています。登録団体には、回収した資源ごみ1kg当たり4円の奨励金が交付され、団体の活動資金となります。(令和5年度は71団体に229万円を交付)

資源ごみ集団回収は、地域ぐるみで行う効果的なごみ分別・リサイクルの方法として、ごみ減量と再資源化に大いに役立っています。

ごみ減量・資源化促進月間 児童入賞作品等の展示

ごみ減量・資源化について、市内の小学生を対象に募集した啓発ポスターおよび啓発標語の入賞作品を次のとおり展示します。

①日 時 10月1日(火)～10月15日(火) 正午まで

場 所 市役所1階エントランスホール

②日 時 10月16日(水)～31日(木) 正午まで

場 所 イオン赤穂店2階

●標語の部 金賞 2点 (敬称略)

「ごみだって 正しくすれば たからの山」

赤穂小学校 3年 おかもと かいり 海季

「ごみのぶんべつ いまのどりょくが 미래のしげん」

尾崎小学校 4年 ひろかど かずま 廣門 一真

●ポスターの部 金賞 4点 (敬称略)



赤穂小学校 2年 西まこ 紗菜



赤穂西小学校 5年 やまだ いろは 山田 彩葉



尾崎小学校 4年 しげ りんか 地下 凜香



御崎小学校 3年 みやうち しほん 宮内 駿

市民ワークショップ開催！



「2030 赤穂市総合計画」の後期5年間のまちづくりについて、ワークショップを行いました。
(9/5 赤穂市民会館)

男女共同参画市民講座



「『性の多様性』(LGBTQ+)について知っていますか」をテーマに阪部すみと氏による講演が行われました。
(9/7 赤穂市民会館)

モルック大会開催！！



子どもから高齢者まで誰もが楽しめるニュースポーツのモルック大会が開催されました。
(9/7 品川リフラ赤穂市民総合体育館)

福祉ってなんだろう？



坂越小学校4年生を対象に福祉体験学習として北川雄一郎氏(関西福祉大学4年)による車いす卓球の実演と車いす体験がありました。(9/10 坂越小学校)

赤穂市長杯小学生サッカー大会開催！



近隣市町からも少年少女が集まり、優勝を目指して熱戦が繰り広げられました。
(9/14・15 赤穂の天塩海浜スポーツセンター)

ようこそ赤穂へ



赤穂市へ移住を検討している人を対象とした移住体験ツアーに大勢の参加をいただきました。
(9/14 ピクニック公園)

第20回 赤穂市民病院祭



第20回赤穂市民病院祭が開催され、普段見ることのない医療機器など様々なコーナーがありました。
(9/21 赤穂市民病院)

秋の全国交通安全運動



秋の全国交通安全運動の一環で交通安全教室が行われ、信号の渡り方などを学びました。
(9/24 あけぼの幼稚園)

市長表敬訪問



「第27回全国ヤングクラブバレーボール大会」に出場した、若鮎クラブ所属の苔縄幸伽さん(赤穂中3年)、安達萌生さん(赤穂東中3年)が市長を訪問しました。
(9/2 市役所)



佐賀県で開催された「第78回国民スポーツ大会水泳競技大会」に出場したST赤穂所属の塚本康介さんが市長を訪問しました。
(9/24 市役所)



「第13回倉敷国際少年野球大会」で優勝した兵庫赤穂ヤング所属の春名翔太さん(赤穂東中3年)、井本啓仁さん(赤穂西中3年)が市長を訪問しました。
(9/30 市役所)

食育レシピ

栄養豊富なストック食材
切干し大根のごま酢和え



材 料(2~3人分)

- 切干し大根(乾)・・・30g
- きゅうり・・・1/2本
- ハム・・・2枚
- 切干し大根の戻し汁・・・大さじ2
- 白ごま・・・大さじ2
- しょうゆ・酢・・・各大さじ1
- 砂糖・ゴマ油・・・各小さじ1
- 練りからし・・・小さじ1/4

作り方

- ①切干し大根を戻し、水気をしっかり絞る。長い場合は、食べやすい長さに切る。
- ②きゅうりは4cmの長さにせん切りする。ハムは半分に切り、細切りにする。
- ③ボウルにAを入れてよく混ぜる。
- ④③に①、②を加えてサッと和える。

一口メモ

切干し大根は、細長く切り乾燥させた「千切り干し」や、やや太めに切り乾燥させた「上切り干し」、輪切りにし乾燥させた「花丸切り干し」などがあります。また、ビタミンB群、カルシウム、カルシウム、食物繊維などを豊富に含み、その栄養価は生の大根をはるかに上回ります。野菜を常温で保存できることから、災害時の備えとしても便利です。

(料理協力：赤穂市いずみ会)
1人分栄養素 エネルギー 100kcal 塩分1.1g



令和6年 秋の火災予防運動

11月9日(土)～15日(金)

消防本部予防課予防係 TEL 43・6882 FAX 45・0119
上郡消防署庶務予防係 TEL 52・5119 FAX 52・1351



『守りたい 未来があるから 火の用心』

(2024年度全国統一防火標語)

この運動は、火災が発生しやすい時季を迎えるにあたり、市民のみなさまに防火に対する意識を高めていただき、火災の発生を防止し、高齢者を中心とする死者の発生を減少させるとともに、貴重な財産の損失を防ぐことを目的として全国的に実施します。

放火火災を防止しましょう！

令和5年の放火および放火の疑いによる出火件数は、全国で4,106件と、全火災件数38,659件の10.6%を占めています。

- 放火火災に対する地域の対応力を向上させましょう
- 皆さまで一人一人が放火火災に対する注意を心がけ、地域と一体となって放火火災対策に取り組みましょう
- 効果的な放火火災被害の軽減に努めましょう
※放火火災対策には屋外に可燃物を放置しないことや、発見の遅れによる被害の拡大を防ぐために消火器具や、センサー付き照明などの防火・防犯設備を設置することが効果的です。



住宅用火災警報器の点検をしましょう！

- 万が一のため、警報が鳴った時の正しい対処法を知っておきましょう
- 定期的に作動確認を実施し、音を確認しましょう
- 定期的にお手入れをしましょう

【使用期限について】

- ▷使用期限は、製造からおおむね10年です。
古くなると電子部品の寿命や電池切れなどで、火災を感知しなくなることがあるため、とても危険です。
- ▷10年を目安に本体ごと交換しましょう。



住宅火災から大切な命を守るために、各家庭に必ず設置しましょう！！

(公社)赤穂市シルバー人材センター

高齢者の豊かな経験を活かした真心サービス

赤穂市加里屋822-2
(赤穂市立民俗資料館西隣)
TEL 43・7200 FAX 43・4687
https://webc.sjc.ne.jp/ako-sjc/index



会 員 募 集

赤穂市シルバー人材センターでは、赤穂市内にお住まいの60歳以上および今年度60歳を迎える人を募集しています。

シルバー人材センターとは

高齢者の生きがいづくりや余暇の充実を図るため、家庭・企業・公共団体等から高齢者にふさわしい仕事を引き受け、会員の希望や能力に応じて提供する公益法人です。

入会するには

入会説明会(月2回開催)に参加してください。
原則、第2月曜日・第4水曜日(休日の場合は翌日)午後1時半からセンター2階大会議室で開催しています。入会説明会当日の入会も可能です。
※オンラインでいつでも入会説明会に参加が可能です。詳しくは当センターのホームページをご覧ください。

働 き 方

ライフスタイルにあった仕事や空いた時間を有効に活用するなど、さまざまな働き方ができます。また、派遣での就業もあります。

シルバー人材センターではさまざまな活動を行っています

各種講習会

スキルアップ：草刈講習会、^{せんてい}剪定講習会、
接遇講習会
安全啓発：交通安全講習会
意識啓発：健康管理講習会、チェアヨガ講習会

独自事業

さんもく楽市出店
毎月第3木曜日
午前10時～午前11時半

親睦事業

ボランティア(清掃)活動
グラウンドゴルフ大会
サークル活動 など

事業主・一般家庭の皆さま

まずは電話でご相談ください。
TEL 0791・43・7200

シルバー人材センターではこんな仕事をお引き受けします

事務分野

▷受付事務 ▷整理事務
▷毛筆筆耕
(宛名書き) など

サービス分野

▷家事援助(掃除・洗濯・水やり等)
▷窓ガラス、網戸などの清掃
▷納戸などの片付け手伝い

管理分野

▷施設管理
▷空家管理
▷駐車(駐輪)場管理 など

技能作業

▷自動車運転
▷剪定、大工
▷障子・網戸張替
※剪定は時期によりお受け出来ない場合があります。

屋内外の軽作業分野

▷草抜き・草刈り・伐採
▷不用品の処分 ▷お墓の清掃
▷工場内等軽作業
▷屋外軽作業 など
※草抜き、草刈り、伐採は時期によりしばらくお待ちいただくことがあります。

折衝外交分野

▷配達
▷チラシ配り
▷販売・店番 など



新刊紹介

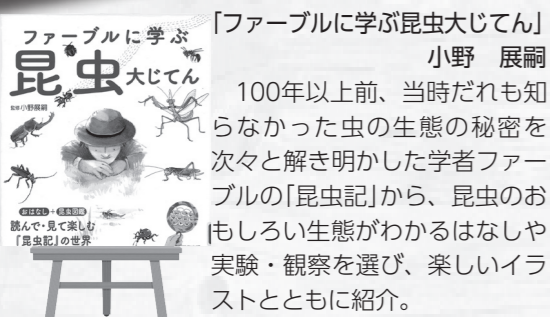

「うちのキチント星人」

佐藤 まどか
 はとこのあつくんと暮らすことになった小学4年生の干歌。あつくんは、なんでもキチントしないと気がすまない「キチント星人」。「オオザッパ星人」の干歌は、そんなあつくんと生活をめんどくさいと感じるが…。



「ととのうおかゆ365日」
 鈴木 かゆ
 自分を大事にしたいと思ったら、おかゆを作ってみませんか？その日の体調に合わせて毎朝おかゆを作ってきた著者が、日本、台湾、韓国ほかアジアのおかゆ365品を厳選し、レシピを紹介する。

「バリ山行」

松永 K 三蔵
 会社の付き合いを避けてきたが、登山部で親睦を図る気楽な活動をするようになった波多。職場で孤立するベテラン妻鹿が、あえてルートから外れる危険で難易度の高い「バリ山行」をしていると知り…。



- 「北欧神話解剖図鑑」 / 蔵持 不三也
- 「空旅ごよみ 365日」 / ルーク オザワ
- 「この世からすべての「ムダ」が消えたなら」 / バイロン リース
- 「天気の不思議を読む力」 / トリスタン グーリー
- 「年をとったおかげです」 / 中山 庸子
- 「ヘアケアのすすめ」 / 山田 ノジル
- 「和のゆるふで」 / ふでこ
- 「入門！語源で学ぶ英単語図鑑」 / 清水 建二
- 「なんだか今日もダメみたい」 / 竹中 直人
- 「しをかかうま」 / 九段 理江
- 「すごい不思議な恐竜図鑑」 / 土屋 健
- 「ふしぎな鏡をさがせ」 / キム チェリン
- 「まんまるしっぽのクロ」 / ミヤザー ナツ
- 「空気を変える」 / デビー リヴィ
- 「消えた校長先生」 / 西村 友里

<お知らせ>

- 「歴史と文学の講座」(全3回) 受講者募集中！
 テーマ 『古代・中世日本の歴史と文学』

—古代の伝承と中世の信仰—

- ① 12/7(土)「ヤマト丸伝承はどう作られたか？」
 神戸大学大学院人文学研究科 古市 晃 教授
 - ② 1/18(土)「光仁・桓武天皇と秦忌寸氏 - 秦朝元の一族」
 立命館大学文学部 本郷 真紹 教授
 - ③ 2/1(土)「修験道の歴史と播磨の寺院」
 岡山大学学術研究院社会文化科学学域 徳永 誓子 教授
- 時間 午後1時半～3時(各回とも)
 場所 2階視聴覚室 受講料：無料
 定員 80人(要申込・先着順)
 ※図書館にある申込書を窓口へ提出してください。

- “貸出期間の延長”が電話やHPでできます！
 “貸出期間の延長”が電話・ホームページで可能です。
 ただし、借りている本に予約のある場合や返却期限が過ぎている場合は延長できません。



保険・年金

「公的年金等の受給者の扶養親族等申告書」の提出が必要です

日本年金機構から、老齢または退職を支給事由とする年金の支給額が一定額以上の人に「申告書」が送付されています。

所得税の各種控除を受ける場合は、「申告書」の提出をお願いします。

不明な点は、以下の専用ダイヤルまでお問合せください。

- 専用ダイヤル
 TEL 0570・081・240
 TEL 03・6837・9932
- 問い合わせ先
 医療介護課国保年金係
 TEL 43・6813 FAX 43・6892

「社会保険料(国民年金保険料)控除証明書」が送付されます

日本年金機構から、令和6年1月1日から9月30日までの間に国民年金保険料を納付した人に「証明書」が送付されます。年末調整や確定申告で、国民年金保険料を申告するために使いますので、大切に保管してください。

不明な点は、以下の専用ダイヤルまでお問合せください。

- 専用ダイヤル
 TEL 0570・003・004
 TEL 03・6630・2525
- 問い合わせ先
 医療介護課国保年金係
 TEL 43・6813 FAX 43・6892

お知らせ・情報コーナー

募集

赤穂義士会 交流大使募集！

全国各地の義士研究顕彰団体・機関との連携および研究交流を図るため、交流大使を募集します。12月8日、14日に大阪・京都の各義士会が行う祭典に赤穂義士会長の名代として参列し、義士ゆかりの地で赤穂義士がどのように追悼されているかを肌で感じる事ができる絶好の機会です。

- 対象 20歳以上の市民
- 人員 大阪・京都 各2名の合計4名 (応募多数の場合は抽選)
- 派遣日 大阪 12月8日(日)
 京都 12月14日(土)
- 締切 11月25日(月)
- その他
 ▽派遣先に応じて旅費を支給します
 ▽帰着後、400字詰原稿用紙1枚程度でレポートを提出
- 問い合わせ・応募先
 赤穂義士会
 (事務局:教育委員会市史編さん担当)
 TEL・FAX 43・6848

「川の樹木を有効活用しませんか」

加古川・揖保川の河川内にある樹木を、しいたけのほだ木や薪ストーブの燃料として活用したい人(営利目的可)を募集します。

- 募集期間：11月1日から随時

- 採取期間：申請書の審査による
- 問い合わせ先
 姫路河川国道事務所
 河川管理第一課
 TEL 079・282・8505
 詳しくは国土交通省 姫路河川国道事務所 ホームページをご確認ください▶



ガーデニング講習会参加者募集

- 講師 東 洋子 氏
 (花と緑のまちづくりセンター 花緑いっぱい運動推進員、ひょうごガーデンマイスター認定者)
- 日時 11月30日(土)
 午前10時～正午
- 会場 公園事務所
 (赤穂市中広1387番地)
- 受講料 3,000円
- 定員 先着78名
- 持参するもの
 手袋・エプロン・移植ごて・作品を入れる箱等
- 問い合わせ・申し込み先
 (公財)赤穂市文化とみどり財団公園事務所
 TEL 25・8611 FAX 25・4593

赤穂市いずみ会 第3回男性料理教室

- 好評につき3回目を実施します。料理初心者大歓迎！ぜひご参加ください。
- 日時 11月21日(木)午前10時～
- 場所 赤穂すこやかセンター 2階栄養指導室
- 対象 市内在住の人

万代総合事務所
 ～お気軽にご相談下さい～
 司法書士 土地家屋調査士 行政書士
 ●登記 ●測量 ●境界紛争 ●成年後見
 ●許認可 ●登録 ●訴訟 ●他
 破産、調停、民事再生等借金の法的整理
 及び貸付金掛金等の法的請求、境界紛争裁判外解決
 ☎(0791)42-5786 赤穂市尾崎3129-3

桜ファミリー 歯科
 院長 熊谷雅毅 いい歯に
 TEL. 43-1182
 イオン赤穂店2F 中広字別所55-3
 歯科・小児歯科・矯正歯科・口腔外科
 ホワイトニングは自由診療

Willbe
 低学年にはあと伸びする力を
 個別指導塾 Willbe

あいおい 証券ウェルスマネジメント
 あなたの大切な資産形成・資産運用を
 歩みに合わせてサポート

山崎喜代志法律事務所
 交通事故・離婚・相続問題
 刑事事件・その他
 まずはお気軽にお電話ください
 TEL.079-223-1772
 土日祝日、早朝及び赤穂市内での相談も可能です。(要予約)
 ホームページもご覧ください。

- 募集人数 先着10名程度
- 受講料 材料費(600円程度)
- 内容 季節を感じる安くて簡単料理
- 申込先 保健センター
TEL 46・8701
- 申込期間 11月8日(金)

【東播西播定住自立圏民間イベント等事業】

秋深き播磨の野に“秦氏ゆかりの神社・遺跡を巡る旅”をしませんか？

- 日時 11月10日(日)
午前8時～午後4時半
- 場所 千種川流域(上郡町・佐用町の秦氏ゆかりの神社・遺跡など)
- 募集人数 50名(先着順)
- 参加負担金 4,000円
- 問い合わせ・申し込み先 秦氏を学ぶ会事務局
(図書館内 新家)
TEL 43・0275 FAX 43・6291

県立但馬技術大学校学生募集

機械・工学に関わる専門知識を学ぶ、県立但馬技術大学校の令和7年4月入校生を募集します。

- 募集学科
▷2年制 自動車工学科
建築工学科
▷1年制 機械製造学科
- 試験区分 第1回一般入校試験
- 試験日 11月16日(土)
- 募集期間 10月15日(火)～11月8日(金) 必着

- 問い合わせ先 県立但馬技術大学校 入試事務局
TEL 0796・24・2233
FAX 0796・24・0875
県立但馬技術大学校
ホームページ▷ 

催し

明るい選挙啓発ポスター展

市内の小学生・中学生から応募のあった、明るい選挙を呼びかけるポスターを展示します。

- 日時・場所
▷10月16日(水)～30日(水) 正午
市役所1階エントランスホール
▷11月19日(火)～29日(金) 正午
プラット赤穂2階ギャラリー
- 問い合わせ先 選挙管理委員会
TEL 43・6846 FAX 43・6898

世界糖尿病デー企画

11月14日(木)の「世界糖尿病デー」に合わせて、市内でさまざまな啓発イベントを開催します。

- お買物ついでに 健康サポート教室
イオン赤穂店にて『「さとう」と「しお」のお話』をテーマに、食品に含まれる「さとう」と「しお」についてクイズと展示を行います。運動や食事に関するパンフレットも取り揃えています。子どもさんを対象とした薬剤師体験も行います。ご家族と

のお買い物ついでに是非お立ち寄りください。

- ▷日時 11月9日(土)・10日(日)
午前11時～午後3時
- ▷場所 イオン赤穂店1階
セントラルコート
- ▷参加料 無料

赤穂城跡隅櫓 ブルーライトアップ

赤穂城跡隅櫓を糖尿病予防運動のシンボルカラーであるブルーにライトアップします。

- ▷日時 11月9日(土)～14日(木)
午後6時～午前0時
- 問い合わせ先 市民病院 地域医療室
TEL 43・8458 FAX 43・8465

お知らせ

「患者サロン」開催のお知らせ

テーマに沿った専門知識を持つスタッフが30分程度の情報提供をしたのち、質問や意見交換などを予定しています。

- どなたでも気軽に参加ください。
- 場所 市民病院3階講義室
- 対象 どなたでも
- 申込 不要
- 参加費 無料
- ※参加時はマスク着用など感染対策をお願いします。

- 【10月】
- テーマ 「糖尿病ってどんな病気？」
～より健康的な生活について～

- 講師：糖尿病看護認定看護師
- 日時 10月15日(火)
午前10時～午前11時
- 【11月】

- テーマ 「がん」
～療養生活の心掛け～
講師：がん看護専門看護師
- 日時 11月19日(火)
午前10時～午前11時
- 問い合わせ先 市民病院がん相談支援センター
TEL 43・8734 FAX 43・8465

幼少時の集団予防接種によるB型肝炎被害者救済のための無料相談・説明会

- 日時 11月10日(日)
午後1時半～3時半
- 場所 赤穂市民会館 第3会議室
- 参加費 無料
- 事前予約 不要
- 主催 全国B型肝炎訴訟大阪原告団・弁護団

- 後援 兵庫県・赤穂市・上郡町・相生市・赤穂市社会福祉協議会・上郡町社会福祉協議会・相生市社会福祉協議会

- 問い合わせ先 玉田法律事務所
大阪市北区西天満2-8-1
大江ビルディング309号室
TEL 06・6809・2144

- メールアドレス kinyatamada@tamada-law.jp
- 問い合わせ先 保健センター
TEL 46・8701 FAX 46・8705

薬と健康の週間

「お薬のこと、聞いて安心。正しく使って、健康に！」
10月17日(木)～10月23日(水)は薬と健康の週間
▷かかりつけ薬剤師・薬局を持ちましょう。

▷説明書を読み、薬の用法・用量を守り正しく使いましょう。
▷インターネットで購入する場合は、安心できる販売サイトを利用しましょう。
薬に関する相談は、医師、歯科医師、薬剤師等専門家に！

- 問い合わせ先 保健センター
TEL 46・8701 FAX 46・8705

「事業主の皆さま！年次有給休暇を取得しやすい環境づくりに取り組みましょう」10月は年次有給休暇取得促進期間です

働き方・休み方の改善をこれからは継続的に行うためには、以下の制度の導入が効果的です。

▷計画的な業務運営や休暇の分散化にも役立つ「年次有給休暇の計画的付与制度」
▷労働者のさまざまな事情に合わせた柔軟な働き方・休み方に役立つ「時間単位の年次有給休暇制度」
制度の導入に関するご相談は下記にお問い合わせください。

- 問い合わせ先 兵庫労働局雇用環境・均等部
TEL 078・367・0820
- 問い合わせ先 商工課
TEL 43・6838 FAX 46・3400

働き方・休み方改善ポータルサイト▷ 

国立文楽劇場開場40周年記念 11月文楽公演

国立文楽劇場開場40周年を記念して、赤穂市に縁のある「仮名手本忠臣蔵」を大序から7段目まで2部制で上演します。日本が世界に誇る伝統芸能「人形浄瑠璃文楽」を鑑賞する絶好の機会です。

- 日時 11月2日(土)～24日(日)
※11月12日(火)は休演
第1部 午前11時開演
第2部 午後4時開演
- 演目 第1部 仮名手本忠臣蔵(大序～4段目)
第2部 鞆うづぼざる 仮名手本忠臣蔵(5段目～7段目)

- 問い合わせ・申し込み先 国立劇場チケットセンター
TEL 0570・07・9900
TEL 03・3230・3000
国立劇場チケットセンター 
ホームページ▷

伝えておこう私の気持ち 聞かせてくださいあなたの気持ち～ACP(人生会議)をしてみませんか～

「もしも」に備えて元気なうちから自分がどう生きたいか、どこで過ごしたいか？ペットをどうするか？などを話し合う機会を考えてみませんか。

西播磨地域では医療介護関係者が中心となり10月から啓発キャンペーンを実施しています。

- 問い合わせ先 龍野健康福祉事務所 企画課
TEL 0791・63・5150
FAX 0791・63・9234
人生会議の詳細はこちら▷ 

不用品処分は当社におまかせ下さい!!

- ★大きな家財道具・重量物などの搬出からお手伝いします
- ★上階からの搬出にも対応します
- ★少量でもお気軽にお問い合わせ下さい

TEL 0791-43-5328 お見積り無料!

YST21

〒678-0232 兵庫県赤穂市中広1370番地1

髙橋山サポートテック



広告



西播磨フロンティア祭 2024

「大阪・関西万博」に向けた機運醸成や、阪神・淡路大震災からの「創造的復興」理念の共有・継承を図るとともに、次世代科学技術の展示や体験等を通じた播磨科学公園都市の賑わい創出と、西播磨地域の連携・交流の促進を目的とする。

- 日時 10月26日(土) 午前10時～午後3時
●場所 播磨科学公園都市 芝生広場 ※小雨決行
●内容 ①次世代技術の展示・体験 ②地域の情報発信・交流促進 ③万博・フィールドパビリオン ④「創造的復興」理念の共有・継承
●特徴 ▷ドローン操縦体験 (トイドローン等) ▷水素自動車、電気自動車の展示 (MIRAI、bZ4X等) ▷バンジージャンプVR体験 ▷「SPrin g-8」、「SACLA」見学会 ▷科学教室 ▷天体関係の展示、体験 ▷ロボット関係の展示、体験 ▷各市町・観光協会によるPR ▷2025年大阪・関西万博、ひょうごフィールドパビリオンPR、体験 ▷コベルコ神戸スティーラーズによるラグビー教室 ▷エコフェス (脱炭素等) ▷地域づくり活動展示 ▷災害救助ロボットの展示、震災の記録、地震体験車、消防・警察PR ▷地元高校生等によるステージ ▷西播磨特産品販売、飲食ブース、キッチンカー等

●問い合わせ先

西播磨県民局 県民躍動室地域振興課 TEL 0791・58・2132 FAX 0791・58・0523

森林林業技術センター公開デーの開催

森林林業技術センターでは、施設を一般開放する公開デーを開催し、普段は見学できない研究施設や、研究成果を公開します。当日は、施設見学ツアーを始め、木の葉を使ったしおりや松ぼっくりのクリスマスツリーなどの木工クラフト、チェーンソーアートの実演など、多彩なプログラムを用意しています。販売コーナーではオリジナル木製グッズも販売します。入場料や体験料は無料です。▷公開デーは、当センターの日頃の活動や試験研究業務を広く知っていただくため、2年に1回、限定で開催しています。(前回は令和4年) ▷販売コーナーでは、地元サンドイッチ専門店がブース出店し、昼食を挟んでイベントを楽しんでいただけます。

●日時 11月17日(日)

午前10時～午後3時 ※雨天決行

●場所 森林林業技術センター (宍粟市山崎町五十波430)

●問い合わせ先

県立農林水産技術総合センター 森林林業技術センター TEL 0790・62・2118 FAX 0790・62・9390

2024年度中播磨・西播磨地域就農セミナー開催

中播磨・西播磨地域での就農を希望する方に向けて、先輩農業者の講演、就農に関する情報提供や個別相談会を開催します。参加費は無料です。

●日時

11月23日(土) 午後1時～4時

●場所

姫路・西はりま地場産業センター (じばさんびる) 6階 (姫路市南駅前町123)

●問い合わせ先

西播磨県民局 光都農業改良普及センター TEL 0791・58・2210 FAX 0791・58・1030

ハーモニーインフォメーション HARMONY INFORMATION 赤穂市文化会館 赤穂化成ハーモニーホール TEL 43・5111 チケット予約専用 TEL 43・5144 FAX 43・5950 ホームページ https://www.ako-harmony.jp/ Facebook https://www.facebook.com/akoharmony 自主事業のお知らせはFacebookで配信中!! 主催(公財)赤穂市文化とみどり財団
赤穂義士祭 旭堂南海独演会 ~講談できく赤穂義士ものがたり~ 12月13日(金)午後2時開演 小ホール 全席自由 入場料:一般1,200円(友の会1,000円) 高校生以下500円(友の会割引なし) 好評発売中
ショパンコンクール最年少ファイナリスト エヴァ・ゲヴォルギヤン ピアノリサイタル 12月22日(日)午後2時開演 大ホール 全席指定 入場料:一般3,000円(友の会2,500円) 高校生以下1,000円(友の会割引なし) 好評発売中
※上記公演日は未就学児の入場はご遠慮ください。 ※上記公演日の中止または出演者・曲目などが変更となる場合があります。 ※詳細は、赤穂市文化会館までお問い合わせください。(開館日:火曜日を除く午前9時～午後5時15分)

「2024年度中播磨・西播磨地域就農セミナー」詳細▷



特別展「ひょうご鉄ものがたり」

兵庫県立歴史博物館では、平成27年に設置されたひょうご歴史研究室を中心として、「播磨のたたら製鉄」の特質の解明を進めてきました。この特別展では、その研究成果を活かしながら、兵庫県域での鉄づくりにあゆみについて、さまざまな歴史資料により紹介します。

●日時 11月24日(日)まで

※月曜日は休館日 ※10月14日(月)、11月4日(月)は祝日のため開館 ※10月15日(火) 11月5日(火)は休館

●場所

兵庫県立歴史博物館 (姫路市本町68番地)

●問い合わせ

兵庫県立歴史博物館 TEL 079・288・9011

広告募集中!!

- 広報あこう ※市内に事業所がある企業に限ります。
●赤穂市ホームページ

料金など詳しくは秘書広報課にお問い合わせください。 TEL 0791・43・6873 FAX 0791・43・6822



障害者就労施設「ロビー販売」好評実施中!

社会福祉課障がい福祉係 TEL 43・6833 FAX 45・3396

障がいのある人の自立・社会参加を促進するため、障害者就労施設による「ロビー販売」を実施しています。多くの市民の皆さまのご来場をお待ちしております。

- 実施日時 毎週水曜日 午前11時～午後1時
●会場 市役所1階 エントランスホール
●参加事業所および取り扱い予定品目等

Table with 2 columns: 事業所名, 取り扱い予定品目 ※変更となる場合があります。
1 赤穂精華園やまびこ寮 シフォンケーキ、フィナンシェ、焼きドーナツ、菓子パン、ラスク、サブレ
2 フロンティア 赤穂の手作りラスク、赤穂の手作り和ラスク
3 みのもり大地 クッキー、フィナンシェ、季節の野菜
4 わかば園 さきいか、ファンシー小物、点字封筒、季節の野菜
5 ワーキング西播磨作業所 フルーツジャム、カリカリ棒、さをり織
6 げんぶ 食パン、菓子パン、ハンバーガー、ラスク、パウンドケーキなど
7 はくほう 日替わり弁当、巻き寿司、からあげ等惣菜
8 ピアサポート兵庫 弁当、野菜、めだか、キャンドル製品
9 ういずゆー 無農薬工場野菜 (ベビーリーフ、ハーブ等)
10 Komorebi わーく ウッドバーニングコースター他手作り品、季節の野菜等

市ホームページ 開催予定等は こちらから ▷



コラム 忠臣蔵の散歩道 ⑤8 富岡鉄斎の義士図をめぐるって



寺田孝忠筆「赤穂義士画像」のうち右幅(部分) 江戸時代 京都山科大石神社蔵 (本作は、別の作者の浅野長矩像を含めて三幅対となっている)

今日感覚でいえば、別の作品に似ていると、オリジナリティに欠けるとされる可能性があります。しかし赤穂事件の頃、写真はありませぬので、義士の本当の面影を知るには、それを記録した確かな絵画を探すしかありません。

鉄斎が参考にした出立図は、義士の切腹後につくられた肖像を基にしたといわれるもので、彼はその模写も行っています。実際の肖像に近いかどうか検証すべき点はあるのですが、その頃の鉄斎が根拠を求めていたのは間違いなく、他にも大石良雄の自画像とされる絵を参照した《大石主従図》なども残しています。

事件後、世に出た義士の絵の多くは、芝居や講談の影響で脚色されていたのに対し、鉄斎のそれは史実を求めようとする傾向に入るのでしょう。ただし、元の画像の忠実な再現ではなく、洒脱な水墨表現を行ったところに彼の個性が表れています。

鉄斎はまた、京都・瑞光院における義士顕彰活動に長く関わりました。瑞光院は赤穂浅野家の祈願寺だった寺で、事件当時の院主は大石良雄と語り、浅野長矩の衣冠を境内に埋めて供養塔を建てた他、義士の遺髪も貰い受けています。しかし文政年間(1818-30年)の火災後、衰退していました。

鉄斎は、境内にあった浅野稻荷神社を復興し、小野寺十内の妻丹の招魂碑や「大石大夫遺愛梅碑」を建立。江戸時代の義士図も寄贈しています。ここで触れた双幅の義士出立図も、当時瑞光院が所蔵していたものでした。

さらに鉄斎は、同院の義士「二百年忌追薦」の発起人となり、1911年(明治44)の義士遺髪発掘にも関りを持っています。ただし、あまり前面に出ずに支援したところが彼らしさなのですが…

鉄斎が描いた義士像は、義士顕彰の想いから生み出されたものといえるのです。

森 芳功

(美術史研究者・元徳島県立近代美術館学芸員)

【参考文献】

- 『描かれた赤穂義士』赤穂市立歴史博物館、2012年11月。奥田素子「鉄斎一粉本に見る学びの跡」、同名の展覧会目録、鉄斎美術館、2010年5月。森芳功「富岡鉄斎〈書簡 今泉宛〉をめぐる一鉄斎の赤穂義士顕彰活動、鉄斎と今泉雄作の交流」『徳島県立近代美術館研究紀要』第6号、2004年3月。

今年、近代日本の文人画を代表する富岡鉄斎(1836-1924)が没してから100年。京都をはじめ、各地で記念の展覧会が開かれていますので、ご覧になった方もおられるかも知れません。

長命だった鉄斎は大正期まで活躍し、「最後の文人画家」と称されました。幕末の若き時代から、絵画とともに石門心学、儒学、国学、仏教などを学び、神官を辞してからは、京都で在野の画家・学者として生きていきます。そして、座右の銘とした「万巻の書を読み、万里の路を行く」を実践し、晩年まで旺盛に制作。やがて従来の南画、水墨画の枠に収まらない表現の高みをつくり出します。

その鉄斎が、赤穂義士を題材とした作品を表し、義士の顕彰に力をつくしたことはご存じでしょうか。

彼の代表的な義士図は、1883年(明治16)制作の清荒神清澄寺蔵《赤穂義士像》でしょう。八曲一双屏風の一扇(一つのパネル)ごとに、大石良雄ら義士の姿を3、4人ずつ描き、その上部に、江戸時代の学者・室鳩巢の『赤穂義人録』から引用した賛を入れています。屏風全体で、つまり画と書、文章により義士と赤穂事件の概要を表そうとした大作です。



富岡鉄斎筆「赤穂義士像」右隻から二つの場面(部分) 1883年(明治16) 清荒神清澄寺蔵



画面をよく見ると、興味深いことに気づきます。京都山科にある大石神社蔵《赤穂義士画像》(1729年頃)の義士と姿が似ているのです。大石神社蔵のものは双幅の掛軸。吉良邸の表門から討ち入った表門隊、そして裏門隊に分けて表した出立図です。人物の構成は違いますが、一人一人の姿を比べていくと、座る向きや姿勢、名前を記した札の位置など酷似したところが見つかります。

Calendar for October (10月) with daily events and medical consultations.

Calendar for November (11月) with daily events and medical consultations.

お問い合わせ先 (Contact Information) listing various city services, medical centers, and contact numbers.

まちのうごき (City Activity) section header.

人口(8月) (Population in August) and 交通事故発生状況 (Traffic Accident Status) tables.

火災・救急状況 (Fire and Emergency Status) table showing fire and emergency statistics.

すくすく育て！わが家のホープ



これからも笑顔いっぱい
たくましく育ててね！
(父 康成 母 椿 より)

藤井 一花 ちゃん

令和3年6月25日生まれ



お兄ちゃん、お姉ちゃんと
一緒に大きくなろうね！
(父 康成 母 椿 より)

藤井 海大 ちゃん

令和6年4月18日生まれ



パロンの看板娘♪いつもお手伝い
ありがとう！大好きだよっ
(父 圭介 母 萌子 より)

山崎 のの ちゃん

令和3年10月6日生まれ



毎日幸せをありがとう♪
元気に育ててね！
(父 洋介 母 佳織 より)

花崎 唯翔 ちゃん

令和4年10月6日生まれ



ここにこ笑顔がかわいい葵子ちゃん♪
お誕生日おめでとう！
(パパ ママ より)

山下 葵子 ちゃん

令和5年8月3日生まれ



パパとママのたからもの！！
でっかい男になってください！
(父 竜二 母 響子 より)

大石 唯楓 ちゃん

令和5年9月11日生まれ



☆未就学児の「わが家のホープ」を募集しています☆

●問い合わせ先 広報係 TEL 43・6873 FAX 43・6892 メール kouhou@city.ako.lg.jp
ホームページ <https://www.city.ako.lg.jp/koushitsu/hishokouhou/hope.html>

◆表紙の説明◆

防災センターで開催された、「赤穂市消防・防災フェスタ2024」には多くの方が来場されました。今回の表紙はポンプ車を使った放水体験を行っているところです。
(9/8 防災センター)

広報
あこ



- 広報あこは自治会を通じてお届けしています。
- スーパー、コンビニエンスストア、観光案内所(播州赤穂駅)、各地区公民館、市役所にも設置しています。
- 次の回覧広報あこは10月25日(金)、広報あこは11月11日(月)発行予定です。

広報あこがスマホで見られます。

https://machihiro.town/lp/hyogo_ako

マチイロ
マチを好きになるアプリ



各コンテンツの視聴に関して

Facebook・YouTube・マチイロは無料でダウンロード・利用できますが、ダウンロードおよび視聴にかかる通信料は自己負担です。利用する端末の契約内容によっては高額となる場合がありますので、ご注意ください。

■編集後記■

朝晩涼しくなり過ごしやすい季節になりました。
今回の表紙撮影に「赤穂市消防・防災フェスタ2024」へ取材に行きました。多くの子どもたちが目をキラキラ輝かせて、はしご車体験や放水体験、レスキュー体験でロープ渡りなどをしていました。また、煙避難体験や豪雨体験などいざとなった時に役に立つ防災体験もしていました。

今回体験をした子どもたちが、未来の消防士・消防団員になって一緒に赤穂市を守ってくれることを期待します。

